朝鮮日報
今日夕刊四面
京城府堅志洞 朝鮮日報社
代表番號 光 二三○○番 振替口座京城五八七八番

社說

通貨調節과 物價
各層의 利害關係

一

新春劈頭 日銀에서 公開市場政策으로써 通貨調節을 行할때 우리는 이미 그 本質의 如何와 前途의 如何를 議論한바이잇엇다 인풀레슌政策은 現下資本主義各國經濟의 唯一한 通路이나 金融資本家의 反對가 잇기쉬웁고 그때서 通貨調節을 行하야 資本家의 비위를 마치려하나 金融資本家는 오히려 인풀레슌의 大勢아래 小刀細工은 길밧이다 無用의 波紋을 遺함이라 그러나 인풀레슌으로因한 金融資本家의 利害는 恒常 政府當局者의 焦慮치아니치못하는바로되 物價騰貴 通貨低落으로因한 相對的減下의 實銀아래 大衆窮乏의 一層激化는 그들의 關心하는바가적다 아니 現下인풀레슌政策의 必要한 理由가 그것을 云謂하는것은 도리어 어리석지만 그와 同時 인풀레슌政策의 危險한 結果가 역시 後害에 關한다는것도 이제서는 아니된다 勿論通貨調節은 金融資本家의 利害만을 代表함에 그친다 조금도 大衆生活의 擁護를 意味치안는것이다

二

日銀의 公開市場政策은 장차 어떠케 進展하려는가? 當局者의 聲明과가치 今後로도 繼續하야 必要한 境遇 公開市場政策을 取할수가 잇슬까? 日本의 各銀行은 지금 또다시 遊資處分難의 悲鳴을 부르짓고 圓市勢도 떨어져서 軟化定輸이 再次擡頭된다 이 難關을 救키爲하야 日銀이 또 公開市場政策을 取치안하면 안될 現狀에 다달엇다 그러나 요전번 日銀에서 三億圓의 證券과 公債를 賣却하엿는데 그 大部分이 大藏省證券으로 지금 그 남어지겨오 一億圓內外며 大藏省證券에 發行限度가 잇서서 다시 增發이 困難코 公債는 今後의 公債膨脹을 直面한터에 사려고 대들 사람이 그다지 만치 못하다 一部에서는 大藏省證券의 發行限度擴張을 主張하나 그로因하야서라도 或 이番만은 公開市場政策이 如意라 하겟지만 證券의 發行限度를 無制限擴張할수 업는 以上 公開市場政策은 斷崖에 떨어지고 말것이다

三

日本銀行調査에 依하면 東京卸賣物價指數는 調査品目五十六種中 騰貴品二十二品 保合九品 低落品이 廿五品으로 約半數의 低落을 보고 低落品中에는 生絲 紡織等의 日本의 가장 重要한 産物이 包含해잇다 한동안 景氣再來의 소리가 놉든 昨冬에도 한편으로 騰貴品도 잇섯지만 今番은 더 低落品도 잇는 反面 一層그對照가 徹底히 들어낫다 勿論이 物價低落의 原因은 多種多樣이라 一槪해 斷定치 못하겟지만 日銀의 公開市場政策도 若干의 影響이 미치지안한것은 아님으로 商業家企業家는 全部입을모아 인풀레슌政策의 不徹底 通貨調節의 無意味를 指摘한다 그들은 物價騰貴에 陶醉하야 物價騰貴의 萬能을 理解할수있거니와 그러나 通貨調節로 그 企圖가 勢에 折되엿다 그들이 通貨調節은 고맙게 對하지안흘것은 事實이다

四

인풀레슌과 또는 通貨調節을 보고 金融資本家와 産業資本家는 對立을 이룬다 現下의 經濟情勢로 인풀레슌을 否定하는 바아니지만 그들의 利害를 可能한 限度內에서 徹底히 保障키爲하야 通貨調節을 必要로하고 産業資本家는 그 通貨調節을 勿論 金融資本家라고 排斥하고

貨幣 그러나 日銀의 通貨調節이 不可能하고보면 인풀레슌은 旣定의 政策대로 今後로부터 本格的인 인풀레슌이 시작되리라고 預想된다 爲替管理로써 圓貨의 市勢를 現在보담도 高騰시킨다고하나 圓貨의 安定이 果然실현될지모르나 低價로의 安定은 結局平價切下와 同一한作用을가진다 大衆의 貧窮은장차 엇지하려나?

混亂한 北中國의 形勢
全中軍의 輸送本部 平漢線鄭州에 設置
錢宋澤을 總指揮로 任命
蔣介石自身도 北上?

【天津十日發電通】確聞한건대 南京政府는 日滿軍의 熱河逆入을 恐하야 北平辦事所를 新疆으로 移하는 外 津浦、平漢兩線으로 數個師團을 北上시키고자 準備를 進行하야 錢宋澤을 全國軍輸送總指揮로 任命하고 平漢線鄭州에 本部를 設하기로 되엿다 右는 學良政權沒落에 備하기 爲함인데 境遇에 依해서는 蔣介石自身이 北上을 決意할것으로 보인다

熱河問題에 關하야 『스테트멘트』發表

【제네바十日發電通】日本代表部는 熱河問題에 關하야 左와 如한 스테트멘트를 發表하야 事務總長을 經하야 聯盟에 通告함과 共히 新聞方面에도 發表하기로 되엿다

一、湯玉麟은 滿洲獨立宣言에 署名하야 現在滿洲國參議府의 副議長인 職責을 有하고 熱河는 正式으로 滿洲國의 領域으로 되여잇다

一、張學良軍의 熱河擾亂은 漸次로 顯著해저서 政府正規軍總數는 이제는 十八萬에 達하려하며 閉鎖는 危險을 感하게 되엿다

一、張學良은 再三의 警告에 對하야 依然히 積極的行動을 바리지 안코 着着事態惡化를 圖하고잇다

一、日本은 일을 이르키기를 조아하지 안흐나 九月十五日의 日滿議定書의 義務에 依하야 滿洲國治安維持를 爲하야 熱河關外의 滿洲國의 領土內에서 軍事行動을 하지 안흘수업게 되엿다 그責은 全然張學良에게 잇다

熱河義勇軍討伐은 滿洲國主權의 發動
聯盟의 容喙不許?
政府의 强硬한 態度

【東京十日發聯合】九日의 十九國委員會의 對日通牒은 別로히 드라몬드總長으로부터 口頭로써 日本의 熱河問題에 關한 意向을 確保함으로 外務省에서는 軍部側과 合議를 거듭하든바 熱河問題는 目下聯盟서 問題로하고잇는 日中紛爭과는 全然別個의 것으로 聯盟의 容喙를 不許한다 即熱河는 滿洲國의 一部로 同地方의 匪賊並東北義勇軍의 反日滿的行爲에 對하야 日滿軍이 此를 討伐하는것은 滿洲國主權의 發動이다 且日本으로서는 日滿議定書에 基한 義務並一九三一年十二月十日巴里理事會席上 芳澤代表가 한 滿洲의 匪賊討伐에 關한 留保宣言의 二點을 基礎로하야 日本의 態度의 正當한 旨를 代表部로부터 가치口頭로써 說明하게하고 그他問題에 關하야는 日本의 大權事項이다 從하야 現地에 對한 軍司令官의 所管事項을 가지고 政府는 說明할것이 안인것을 通告할터이다

和協失敗의 責任은 聯盟? 日本?
代表部回答文內容
昨十日政府에 請訓

【제네바十日發聯合】日本代表部는 回答文起草를 終하얏슴으로 곳此를 本國政府에 請訓하얏다 그內容은 左와 如한것으로 信한다

一、드라몬드書翰은 이미 報告를 總한것갓고 和協失敗의 責을 日本側에 負케하고저하는 魂膽에 發한것임에 鑑하야 日本回答은 特히 此點에 留意하야 和協을 失敗로 歸케한 責任은 聯盟에 잇다는 點을 周到한 字句를 用하야 反對로 指摘코자 한다

二、드라몬드書翰이 鄭重한 言辭를 用하고잇슴에 對하야 回答도 同樣으로 될것을 期하나 커다의 問에 對해서는 明確히 回答할을 期하얏다

三、回答案文은 別電과 如한데 右에 對하야 十分考究하야 어떠한 回電을 乞한다

回答案文骨子左와 如하다

一、日本의 立場은 일즉이 諒承할줄로 信하는바 貴下에 對하야 다시答한다는 前書를 附함

二、問題의 핏트는 報告九章七原則에 對해서는 和協委員會의 成立後 同委員會에서 議論될것으로 信한다

三、然而日本의 根本方針인 滿洲國의 獨立及承認이 滿足한 解決인지 아닌지를 和協委員會의 成立되기 前에 明言하라고 함은 日本의 立場을 毀損코자 하는것이다

四、그래서는 和協을 不可能하게 하는것이고 和協을 不可能하게하는 責은 聯盟에 잇다

委員會開催 回答案到着後

【제네바十日發電通】十九國委員會質問書에 對한 日本回答案은 제네바에는 月曜(十三日)朝到着할豫想임으로 十九國委員會는 月曜午後나 火曜午前에 開催後 決定의 일터이며 又勸告草案도 그時에는 完成의 豫想이다

代表部起草 回答書具申電命

【東京十日發電通】十九國委員會의 質問書에 對한 回答書의 起草에 關하야 外務省은 十日午後四時首腦部會議를 開한結果 十九國委員會의 不正에 依하야 事態拔에 至한 顚末을 直截히 世界의 前에 暴露하는 同時 滿洲의 獨立과 그의 承認은 問題解決의 方法인것을 世界에 闡明할 重大文書임으로 慎重熟慮의 後起草案의 回答書를 本省에 打電할 必要가 잇다고 意見一致하야 午後六時松岡代表에 具申을 電命하얏다

勸告의 첫六頁 起草를 終了
米露招請도 完成

【제네바十日發電通】起草委員會는 旣히 第四項에 依한 勸告의 最初의 六頁의 起草를 終하엿다 本日午後의 委員會에서 米露招請을 含한 三頁으로 成立될 勸告의 起草를 完成할 豫定이다

『勸告』?『脫退』?
壽府形勢는 去益險化
日本의 回答 十三日提出

【제네바十日發聯合】九日午後의 松岡代表와 드라몬드總長과의 會見에서 第三項에 依한 和協手續의 努力을 斷念한 日本代表部에서는 九日以來 一切外部와의 折衝을 斷하고 드라몬드總長의 書翰에 對한 回答을 提出하면 그後는 第四項에 依한 報告의 完成하기까지 靜觀을 繼續하기로 決하고 이며 外지 不動의 靜穩狀態이다 從하야 十日午前에는 아모 會合도 업섯다 回答은 和蘭公使齋藤博氏의 手로 旣히 脫稿한바 問題가 問題인만큼 回答을 提出하기 前에 本國政府의 承認을 求하기로 하엿다 從하야 드라몬드總長에 回答을 提出하기는 十三日이라고 한다

聯盟의 非禮態度 隱忍할 必要업다
外務陸軍重要協議

【東京十日發聯合】聯盟對日本의 關係로 드듸여 破局의 을 면는 十九國委員會의 九日附對日通牒에 對하야 日本政府의 取할 今後의 對策을 協議하려고 外務省은 十日午後二時부터 軍部代表의 來省을 求하야 二時間에 亘하야 次官室에서 首腦部會集 重要協議의 結果 技術的에 當面할 方針과 政策으로서 堅持할 方針의 二點을 決定하얏다

一、聯盟今回의 對日通告는 聯盟本來의 使命을 忘却하는 言語道斷의 措置임으로 外서 日本으로서는 此際斷乎한 態度를 取할터이나 此際는 特히 自重하야 聯盟에 對하야 一應外交的折衝을 行하기로하고 對聯盟回答內容에 對하야는 聯盟最近의 實情에 通曉한 代表部로부터의 請訓을 得하야 어데까지 懇切叮嚀하게 그러나 强硬한 回答內容을 作成하고 右回答에 對하야는 滿洲國의 存續만이 紛爭解決의 唯一의 鍵인 所以를 積極的으로 說明할것

一、日本은 며기까지 聯盟에 對하야될수잇는대로 隱忍을 示하고 協調的態度로 取하얏슴에 不拘하고 聯盟이 今回와 如히 大國에 對하야 取할수업는 非禮의 態度를 示한以上 今後는 어데까지 積極且毅斷的方針을 取하야 從하야 日中紛爭이 規約十五條四項의 勸告에 移하야도 此에 對하야는 聯盟의 하는대로 委하고 모든 諒解運動과 如한것은 안하고 그結果惹起하게되는 國際關係의 重大波瀾에 對하야 日本은 小毫도 責任이 업는 旨를 中外에 宣明한다 如斯히 以上과 如한 努力을 完了한後는 速히 日本代表部를 撤去로 斷行식힐것

抗爭할 境遇 態度를 熟議

【東京十日發電通】外務省은 日本의 滿洲國承認에 伴한 日本對滿策의 根幹에 龜裂을 生하는 案件은 絶對로 默過할수업다 境遇에 依하야는 聯盟脫退를 決行하는것이 참으로 日滿議定書에 調印한 現內閣의 責任完了하는 所以라고 態度가 硬化하야 旣히 聯盟抗爭을 세우고잇다

一、委員會가 日本回答을 非難할時

一、第四項適用을 正式決定할時

一、第四項勸告로 內示할時

一、第四項勸告付報告書가 總會에 上程될時

一、此가 最後的表決에 附할時

等모든 境遇에 對한 抗爭的態度에 關하야 熟議를 거듭하고 萬遺漏업기를 期하기로 되엿다

獨逸人은 聯盟에 失望

【伯林九日發電通】獨逸政府는 日中紛爭에 關한 聯盟의 動向에 對하야 批評을 하고잇는바 一般獨逸人은 聯盟의 無力에 失望하고 日本의 脫退는 발서부터 免치못하리라고 信하고잇다 또 多數의 獨逸人은 列國이 條約을 방패로 日本을 誹謗하나 至今外지 日本은 實質的에 極東政策에 成功하고잇는 事實에 鑑하야 벨사이유條約을 固執하는 佛蘭西의 態度가 歐洲及世界平和를 害한다고 主張하는데 一層勇氣내이는 感이잇는 少數民族은 日本이 脫退하면 聯盟의 權威는 大打擊이라고 悲觀하고잇다

朝鮮米生産統制와 産米增殖計劃案
緊張裡大論戰展開
十日衆院委員會에서

【東京十日發電通】衆議院의 造船局工場及그附屬設備新營에 關한 法律案外二件의 委員會는 十日午後一時五十分에 開會하고 席上左와 如한 問答이 잇섯다

武田德三郎氏(政) 朝鮮米生産統制는 米穀需給上 緊要하다고 思하는데 如何한가

湯次官 朝鮮米增殖計劃은 이제갑작이 中止할수는업다 될수잇는대로 棉花栽培로 移하고시픈 意向이다

武田氏 朝鮮米增殖計劃의 實績이 如何한가

今井田政府委員 今日外지의 것은 百萬石쯤의 增殖이다

櫻井兵五郎氏(民) 滿洲로부터 朝鮮에 移入되는 粟은 얼마가량인가 朝鮮의 米의 消費量은 어떠한 狀態인가

今井田政府委員 一年平均三千二百萬圓四百五十萬石이다 朝鮮의 消費量은 一人當極히 少量으로 減해졋다

前田房之助氏(民) 朝鮮의 土地改良事業에는 米價가 얼마가량으로 收支의 採算이 되는가

今井田政府委員 租一石八圓以上이면 된다

武田氏 朝鮮銀行의 銀行券의 流通高는 얼마가량인가

林 財務局長 昨年九月末八千二百萬圓 其中朝鮮內는 五千二百萬圓 그以上

武田氏 朝鮮과 日本과 産金買上價格은 다 어떠케되어잇는가 又金密輸出取締는 如何한가

林 財務局長 買上감은 日鮮共히 同一하다 金의 密輸出은 稅關警察을 總動員하야 取締하고잇다

001987

爲替管理法案 近日衆院提出
大藏法制協議終了

【東京十一日發聯合】外國爲替管理法案에 對하야는 十日大藏省과 法制局과의 最後의 協議를 終하얏슴으로 政府는 十四日頃閣議에 附議한뒤 곳 衆議院에 提出하기로 되엿다

十三日의 貴族院

【東京十日發電通】十三日의 貴族院은 本會議를 休하고 委員會는 請願第一、三分科會、決算小委員會를 開할터이다

八年度豫算案 滿場一致可決
十日衆議院豫算總會

【東京十日發電通】衆議院豫算總會는 昭和八年度豫算案을 滿場一致로 可決하고 午後二時五十分에 散會하얏다

【東京十日發電通】午前中分科會에서 原案을 可決한後 最後의 決定을 할 衆議院豫算總會는 十日午後二時十七分에 開會하고 齋藤首相以下各閣僚出席하야 먼저 喜多(第一分科)守屋(第二分科)川口(第三分科)宮脇(第四分科)加藤(第五分科)西田(第六分科)의 各分科主査로부터 經過及結果를 報告하고

一、昭和八年度歲入歲出總豫算案

一、昭和八年度各特別會計歲入歲出豫算案

一、豫算外國庫의 負擔으로될契約을 要할件

을 一括附議하야 討論에 入하야 大口喜六氏(政友)는 別項의 附帶決議를 朗讀하고 二十二億三千九百萬圓이라는 尨大한 明年度豫算은 內外의 時局에 照하야 不得已임을 認한다 그러나 明年度以後의 計劃에 對하야 首相藏相等은 樂觀的意見을 陳하얏는데 此點我等은 杞憂의 念을 禁할수업다 本會議와 豫算總會에서의 質問應答의 結果 事變費時局匡救費의 歲出은 減하기커녕 노리어 增加함을 知하얏다 抽象的樂觀論은 國民을 安心시키지 안는다 次에 我等이 附帶決議에서 爲替時勢의 安定을 要望하는것은 撤廢諸落을 防遏하고싶다는데잇다 通貨政策에 對해서도 急激한 硬化를 避하고 通貨流通의 圓滑을 願하고싶다는 附帶決議의 主旨를 敷衍하고 最後로 明確事件에 對한 希望意見을 論하고 原案贊成의 意見을 述하고

西脇晋氏(民政) 나도 豫算案에 贊成하는 者이나 民政黨으로서의 希望條項을 述하고싶다 公債十億、豫算總額二十二億三千萬圓은 반드시 物價를 騰貴시켜서 國民生活을 壓迫할것이다 此點을 充分히 留意해달라고 前提하고서 民政黨의 希望을 朗讀하고 그다음으로

加藤鐩一氏(國盟) 我等은 與黨인 政友、民政의 諸君도 放漫政策을 ... 此豫算案에 贊成할수는 업다 此點다시 再成을 要求하고싶다 政府로서는 다시 確成될수 업을것이다 그러면 此豫算에 含된 時局匡救費는 巨大한 滿洲事件費外지 不成立하게 된다 此點我黨의 本旨로 하는바이아니다 故로 我等은 豫算不可分의 原則上 原案에 贊成하는 者이다 하고 國民同盟의 立場을 明白히하고서 贊意를 表하얏다 此로서 討論을 맛내고 採決에 入하야 豫算案三案은 無産黨의 杉山君을 除하고 滿場一致로 原案을 可決하고 附帶決議는 政友會의 附帶決議는 政友會全部起立으로 大多數로써 可決하고 最後로 山崎委員長으로부터 勞를 謝하고 三週間의 豫算委員會는 于先 散會하얏다 時는 午後二時五十五分이엇다

一月中 京城通關貿易

一月中對外國輸出入京城通關貿易額은 輸出六萬五千八百四十五圓 輸入二十三萬七百七十七圓 計二十九萬六千六百二十二圓으로 前年同期에 比하야 輸出三萬四千餘圓 輸入三萬二千餘圓 모다 增加를 示하얏다 輸出品의 主한것은 小麥粉 葉煙草等으로 輸入은 粟、胡麻子、洋酒類、紙卷煙草、藥材、毛織物、縫針等이다

御內帑金傳達 六十七團體에

社會事業御奬勵의 御分으로 御下賜하신 二千萬圓으로 紀元節을 卜하야 全國私設社會事業團體에 傳達키로되얏는대 朝鮮에서는 六十七團體에 各道에서 一齊히 傳達式을 行하엿다 한다

敎育功勞者 十七名表彰

十一日紀元節當日 敎育功勞者選奬規程에 依하야 第十一回敎育功勞者 十七名이 總督으로부터 表彰되엿는데 表彰바든이의 氏名은 左와 如하다

龜好德秀(京城) 崔田錄(忠北) 川岸治吉(忠南) 馬渡秀一(全北) 尾崎加四衛(全南) 植原健吉(慶北) 金在河(黃海) 市野喜久治(慶南) 靑木正備(江原) 林鳳敏(平南) 成田鐵次郞(咸南) 横山長次郞(咸北) 中島惟親(咸北) 以上十三名敎績狀及金杯一組式 大和田臣요우(東子記念京城公立幼稚園長) 以上敎績狀及賑時計 龜村鐵平(京城盲啞學校...) 小川牛次(江原金化學...) 千萬林(慶北私立...學校設立者) 敎績狀及金杯一組

優良部落團體 助成補助金

總督府에서는 昭和七年度의 追加豫算으로 社會敎化費를 計上하야 昨年九月부터 殷實計劃의 遂行에 努力하고 各道知事에게 通牒하야 그 調査를 急히하든바 數日前에 査定을 마치엇슴으로 紀元節을 卜하야 全道에 優良部落、地方改良團體、靑年團體의 産業施設並體育施設、婦人團體의 事業等에 對하야 獎勵助長하는 意味로 補助하는 金을 交付키로되얏는데 補助團體及部落은 靑年團體七十八、優良部落及地方改良團體三十八、婦人團體六十二라고 한다

緊急閣議에서 外相經過報告

【東京十日發電通】政府는 聯盟의 形勢重大化함으로 十日午後一時부터 院內에 緊急閣議를 開하고 內田外相으로부터 十九國委員會의 經過를 報告하고 二時散會하얏는데 閣議는 外相으로부터 要求가 잇는대로 開會키로 決定하엿다

豫算案貴院回附
結局承認形勢

【東京十日發聯合】昭和八年度豫算案은 十四日下院을 通過하야 곳 貴族院에 送附하기로 되엿슴으로 貴族院은 十五日午前十時부터 本會議를 開하고 高橋藏相으로부터 豫算案의 說明을 兼하야 財政方針의 演說을 하고 同日午後一時부터 豫算總會를 開하야 豫算案에 對한 質疑에 入하는데 貴族院으로서는 豫算案이 未曾有의 赤字豫算이기 때문에 將來의 財政計劃에 疑惑을 抱하고 政府에 徹底的所信을 訊할 必要가 잇다하야 鄕男은 貴族院의 代表的意見에서 質問할터인데 鄕男은 病氣로 貴院을 代表할 意味의 質問者가 아닐는지도 알수업스나 이外 豫算總會에서는 前田利定、宮原通敬、山岡萬之助의 諸氏를 비롯하야 多數의 質問者가 잇슬 模樣인데 此財政의 根本的改建을 中心으로 各般의 問題에 對하야 猛烈한 質問이 잇슬터인바 結局豫算案에 附帶決議를 附하야 無疵로 承認될것으로 보인다

政府所有米第二回 五十萬石을 買換
最近米穀事情에 依하야

【東京十一日發電通】昨年十二月十五日의 米穀委員會에서 決定을 본 政府所有米百萬石의 買替는 先日그 第一回分으로써 五十萬石의 買替를 하야 好成績의 結果를 得하얏는데 最近의 米價事情으로 보아서 近間第二回五十萬石의 買替를 일울듯하다

保險業法改正案 議會提出決定

【東京十日發聯合】政府는 十日午後一時부터 院內에서 閣議를 開하고 首相以下閣僚가 出席하야 保險業法改正案을 議會에 提出하기로 決定하고 更히 恩給法改正要綱을 上議하얏는데 右는 來週의 閣議에서 正式으로 決定하야 議會에 提出하기로 決하고 二時에 散會하얏다

印棉市況

【봄베이十日發電通】印棉은 日本側은 賣하나 市況은 活況

巡査懲戒에 執行猶豫制採用

總督府警務局에서는 巡査分限令의 施行과 共히 懲戒에 關한 規程을 改正하야 巡査身分保障을 完全하기 爲하야 規程改正의 手續을 하고잇든바 이차 成案을 得하얏슴으로 警務局事務官은 十一日午前十時發 分限令案과 共히 該案을 携하고 東上하야 中央의 諒解를 求하기로 되엿는데 改正懲戒規程에 依하면

一、減俸以上의 懲罰은 各道에 設한 懲戒委員會의 決議에 依할事

一、懲戒의 執行猶豫制度를 設하기로되엿고 懲戒의 執行을 猶豫하는 餘地잇는 者는 懲戒의 執行을 猶豫하야 一定期間을 經過하면 當初부터 懲戒를 受치안흔것과 同一하게 된다는 新制度가 設置될모양으로 四月初旬으로 실시될 모양이다

選擧法改正案 十三日精査員會

【東京十日發聯合】選擧法改正案第一回樞府審査委員會는 十三日午前九時부터 樞府事務所에서 開會하고 山本內相으로부터 提案理由와 案의 內容을 說明하고 潮員次官이 此를 補充하고 다시 各委員의 質問에 入할터이다

英公使 張氏와 會見

【北平九日發電通】本日當地에 歸任한 람프손英公使는 一兩日中에 張學良과 會見할터인데 右는 日中問題에 聯盟이 손을떼는때에 英政府가 列國을 引導하야 日中의 和解斡旋에 總出할 準備라고 보는데 此背後에는 佛蘭西도 잇다고 한다

米棉活況

【紐育十日發電通】十日米棉은 販賣五○仙方面에 步를 보인바 前日이 五乃至六포인트高(平均三十幾高)로되엿다 一般에 貨物이 적고 値下를 보이나 底意는 活潑하야 賣物大部分은 期場値上의 防禦로 賣事에 買物이 增加한바 此는 綿業救濟法案이 通過하면 急騰할것을 期待한것에 依한것이다

十三日의 衆議院

【東京十日發電通】十三日의 衆議院은 本會議를 休하고 委員會는 豫算第一二分科會、造船局工場其他營繕法律案委員會、肥料關稅法中改正法律案委員會、出生綿取締法中改正法律案委員會를 開會한다

京城米穀所長 梶原氏任命

【東京十日發電通】十一日부터 開設되는 京城米穀事務所長은 十一日官報로 左와 如히 發令할터이다

辭令

【東京十日發電通】
總領事(在칼캇타) 酒匂秀一
任大使館參事官(一等) 命外務省在勤

本社辭令

任營業局次長 金賛鎬
任庶務部長 文錫俊
庶務部長 金武森 依願解職

人事消息

▲李源永氏 去十二月十八日奉化郡鳳城面桐陽里自宅에서 遭外艱 來二十五日奉化鄕第에서 葬禮式擧行豫定

▲李仁淑氏(天道敎中央宗理院常務道正) 敎況巡察次今朝發車로 咸南定平、咸興地方에 向發

八面鋒

◇ ...를 넘잇스면, 白川에, 溫陽에 東萊에, 行次가자커서 『溫泉總督』의 別名을 듯는 宇垣總督

◇ 이번 海雲臺에다 며와서는 『長村이너무 쓸쓸하니, 娛樂機關設置의 必要를 痛感』하신다고

◇ 溫泉에 몸을 불고, 더군 할일 오사게 『뭐 생각』을 할한後이야, 娛樂도 『痛感』케 되는 까닭인가,

◇ 國民政府가 四月一日부터 『廢兩改元』을 斷行한다고, 兩이든지 元이든지, 銀임에는 不變

◇ 『데크노크래시』라는 怪物이 價値判定의 基準이 되라는 이때에, 金이면 무엇하며, 銀이면 무엇할고,

火田部落赤化에頭痛
警察高等係를設置
左翼運動潛行取締코저
想像外의難關에逢着?

총독부(總督府)에서는북선사업(北鮮事業)의하나로화전민정리(火田民整理)에비로소 착수하게되엿는데최근사상범(最近思想犯)의취체가엄중하야짐에 따라서좌익운동자(左翼運動者)들이화전부락(火田部落)에잠입하야 각종책동을맹렬히하고잇는례(例)가 빈번함으로 경무당국(警務當局)에서는그대책에부심하야 명년도부터는화전민지방에고등게(高等係)를설치할계획이며 이것은북선개척사업(北鮮開拓事業)실게당시에는 상상도못하든것으로 상당히두통거리가되여잇다한다

耕作火田은所有로
新入山만禁止方針
화전민의 금융도개선키로
火田民整理策成案

북선화전민 부락의 사상범취체 방침외에 총독부림정 사무협의회(林政事務協議會)에서는화전민정리책(火田民整理策)으로써 요다음과가튼 방침을 세웟다한다

一、火田民은放浪生活을가지고移動하는者임으로現在耕作地는將來에現耕作者의所有로맨들것을本旨로適當한指導를할것

二、새로入山하는것을絶對禁止할것

三、高利貸金業者의跋扈가甚하야年三割六分의高利를取得하고잇슴으로金融組合方面과協議하야火田民의金融을改善할것等等

白南俊公判
五年役言渡
징역오년의판결을언도
十日新義州法院判決

【新義州】 만주에잇는조선○○운동단체한인공회(韓人公會)와광복군총영(光復軍總營)등의부(統義府)정의부(正義府)등의중요간부를 력임하며 상해○○정부(上海○○)의간부로대정십일년녀모스크바에열리엿든동양약소민족운동자대회 (東洋弱少民族運動者大會)등의대표등 그○일생을 조선○○운동에 밧치여 활동하든 운산군 성면연봉하동(雲山郡城面 延峰下洞) 백남준(白南俊)(찌)에대한치안유지법위반(治安維持法違反)에대한공판언도는 지난십일정오 신의주지방법원에서국지(菊地)재판장으로부터 징역오년을 언도하엿다고한다

四次日本共黨
軍事部檢擧
中央委員外二名이
避身中에全部被逮

【東京九日發電通】 제사차공산당의대검거당시에군사부(軍事部)중요한중심인물로서검거망을버서나게되야 경시청(警視廳)은비밀리에 추격중이든 판구희일랑(坂口喜一郞)(三○)외잔당이명은수일전에광도현(廣島縣)경찰부에 검거되게되엿슴으로 케사차 공산당의중요한 중심인물도이로써 전부가검거되게 되엿다 판구는원래 오진수부(吳鎭守府)일등수병이엇든것을리용하야 군함내에다세포를 부식하야수병의 적화를도모하는 일방자기는또소속된해병단(海兵團)의『뎅버ー』를엇기에 노력하고잇다가 당군사부(黨軍事部)가 확립되게되자 중앙부원으로 선발되야 횡수하진수부(橫須賀鎭守府)의적화를목적하고암암히활동을계속하고잇든것이라한다

共產黨員
五十名突現
간도삼도구교외에돌현
領警、守備隊追擊中

【頭道溝分局發電】 간도삼도구(間島三道溝)교외에공산당원(共產黨員)오십여명이습래하야송미(松尾)서장외에서원(署員)○○명등내명과수비대(守備隊)○○명등이부머가청두구(靑頭溝)방면으로추격중이라한다

二道溝北方
救國軍討伐

【間島電】 라자구(羅子溝)의동북방에잇는이도구(二道溝)의북측산어구에 약삼백명 가량의구국군(救國軍)이 집합되여잇다는 규보를듯고 라자구(羅子溝)수비대의 북원(北原)소위가지휘하는 보병○대는이들 토벌하려고칠일오전칠시에자동차로 라자구를출발하야이도구(二道溝)의북방삼록키로』의 지점에서이백명의 구국군과 충돌되야 교전한바 구국군은 삼십명의사자를남기고북방으로물러갓슴으로동대원은 여섯시경에 귀환하엿다

城大志願者
二百名激減
리과의수험일관계나중대
昨日外지願書接受

경성제국대학예과(豫科)금년도수험자수는 문과(文科)는 삼백이십이명으로 작년도 수험자수 삼백삼십일명에비하야구명이감소되엿고 리과(理科)는 사백사십오명으로 작년도의 륙백팔십일명에비하야 이백 삼십륙명의격감을보게되엿는데 리과 수험자수가이러케격감하게된것은시내각전문학교의 수험일자가 동일하게된까닭에한사람으로두학교이상을수험하는사람이업게된것이원인인듯 하다한다 그러고확정한수험자수는 이월십일 부인을마준서류가 오는것을 이삼일더기다려보아야알겟스나천긔

晋川赤色勞組
公判又復延期

【晋州】 여러번연긔를거듭하든진주적색로조공판(晋州赤色勞組公判)은또다시오는십칠일로연긔되엿다한다

二百名即死
千餘名이負傷
獨逸노이엔킬헨慘事

【獨逸케른十日發聯合】 십일밤에『자ー르』지방의『노이엔길헨』에서저일큰와사(瓦斯)탕크가돌연히폭발되여부속되여잇는석유저장소(石油貯藏所)와부근인가오십여호를산산이파괴한후 즉시화재를일으키여 화렴이충천하야잇는데이로인하야사자이백명과 부상자천여명을 내이게되엿다 한다

수자와머차가엽스리라한다

三坂通에火災
損害八百圓

구일오후 오시오십분경에 시내삼판통(三坂通)칠십륙번지 농업 산하복송(山下福松)(三○)집에서 발화하야 일본식건물 일동십평을소실한후 진화하얏는데 손해는칠백팔십원에 달한다하며 발화원인은 란로에 불놈만히피위헌정에 불길이옴겨 부튼것이라한다

元山에火災
店員燒死

【元山】 원산부명석동(元山府銘石洞)에잇는명석상점(銘石商店)에서 십일오전두시반경에돌연히 불이일더나서 재만남겨노흔터인데 보험금액(火災保險金額)은륙천오백원이라하며 이에대한손해와 화재의원인은방금조사중에잇슴으로자세히알수업다 그런데동상점의 점원(店員)리종정(李鍾鼎)(二五)군은무참히도 상품과함께타서 죽고마럿다한다

라듸오 二月十二日順序

正午 時報
午後○時五分 氣象通報
同 ○時三○分 뉴ー스
同 ○時五○分 浪花節(A) 雨宮 賢水
同 一時四五分 謠曲能樂(A)
同 二時二○分 講談三相快事 越東 秀
同 五時四五分 當夜順序發表
同 六時○分 管絃樂(A)
同 東京라듸오ㅡ케ㅅ트라

十二日放送하는 水標橋聖歌團

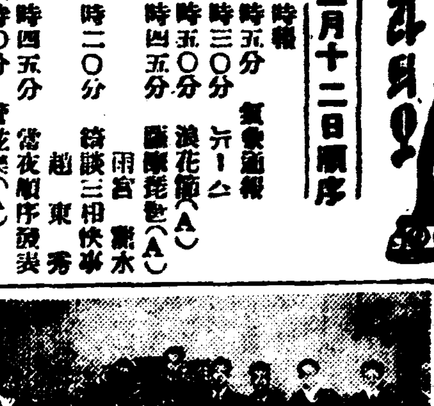

同 六時二五分 指揮者戶口貞吉 獨唱과合唱
一、合唱
(가)萬王의王
(나)즐거운날
(다)慈愛의愛
二、獨唱
新天地
三、合唱
(가)思鄕
(나)平和의王
獨唱 黃材景
바요린獨奏 崔靈斗
바요린獨奏 鄭正淳
合唱 水標橋聖歌團
피아노伴奏 李春子
指揮 黃材景
同 七時○分 뉴ー스 翌日의順序發表
同 七時三○分 바요린名曲二 實鬪定期演奏(第九回) (B)보기리프스키 소나타 長調作品十三番 포레作曲 알레그로、몰트 바요린 안단테 피아노 시로타 알레그로 비보 알레그로 콰시프레스토
同 八時○分 歌劇(O) 카르라비아타(椿姬) 베르디作曲 伊太利산、카르로歌劇團 音樂指揮 바섯릭

十一日夜間順序

同 九時三○分 時報(A) 經濟 氣象通報

午後六時○分童話劇(A)蛙國의歌愛國兒童聯盟六時二五分時報讀時(解說付)全北裡里林音柜一、平調(가)泰山音드라도(나)白鷗二、羽調三、歌說(가)春景月夜三更(나)少年行樂七時○分뉴ー스翌日順序發表七時三○分室內樂(A)奏鳴曲第三番二短調바이요린安藤幸子피아노려오시로다八時○分長唄(A)八時四五分放送舞蹈劇(A)明治座에서中繼九時三○分時報(A)經濟氣象通報

中國共產黨올구
黃喆煥等四名公判
당일로결심코오년과이년구형
昨日新義州法院서

【新義州】 중국공산당(中國共產黨)봉천성특별위원회(奉天省特別委員會)녁을그동남 창령군(慶南昌寧郡)출생 황철환(黃喆煥)(二六)과 동특별위원경긔도려주군(京畿道驪州郡)출생윤창섭(尹彰燮)(三二) 경북안동군(慶北安東郡) 출생리군호(李君鎬) 동충북제천군(忠北堤川郡)출생 최운하(崔雲河)(三三)에 대한 치안유지법위반(治安維持法違反)등죄명에 대한공판은 지난십일오후두시신의주지방법원에서국지(菊地)재판장주심도변(渡邊)총본(塚本)량판사 배석곡(谷田)검사립회로 개정한후약두시간동안 사실심리가 잇슨후니어결심되엿는바 피고등의 주소성명과구형별은아래와갓다 고한다

本籍 慶南昌寧郡以下不詳
住所 奉天省內西小邊門
張玉麟 張玉林 張德明事 黃喆煥(二六) (求刑) 七年

本籍 京畿道驪州郡占東面紗谷里
住所 奉天省內十間房第五區
職工 尹彰燮(三二) (求刑) 五年

本籍 慶北安東郡臨東面以下不詳
住所 奉天省內西小邊門
無職 李君鎬(三九) (求刑) 五年

本籍 忠北堤川郡鳳陽面以下不詳
住所 奉天省內小東門外大十字街 傭人
崔雲河(三三) (求刑) 二年

北滿을舞臺로
赤化에奔走
中國黨員으로活動한
被告三人의經路

이제피고들의 범죄사실이즉

黃喆煥 은대정십오년칠월경북만청총(北滿靑總)에가입하야 활동하다가 소화이년십월경 조선공청만주총국(朝鮮共靑滿洲總局)에가입하고 소화삼년십월경 조선공산당만주총국(朝共滿洲總局)에 편입되여활동하다가 소화오년오월경 당시중국공산당(中國共產黨)중앙부특파(中央部特派)『올그』홍남표(洪南杓)의권유로중국공산당에가입하야 북만특별위원(北滿特別委員)으로활동하엿고 소화륙년 봉천성특별위원으로 파견되여 작년가을체포당시까지 봉천일대의 운동을지도하면서 긔관지(機關紙)의출판과『캄파니아』는물론긔회가닥칠쩨마다『쎄라』의출판배부를하는등 소화칠년사월상순신시가천대전 공원(新市街千代田公園)에서 공범윤창섭등과갓치반제동맹(反帝同盟)을조직하엿고 동년오월 삼십일『五三、캄파니아』에는 서탑세포(西塔細胞)를조직한것이라하며

尹彰燮 은소화삼년일월 북만청총에 가입하고 활동하다가 소화오년륙월상순중공중앙부특파(中共中央部特派)홍남표의권유로 중국공산당에가입한후 체포당시까지 봉천성 특별위원으로활동하면서 전긔황철환과 갓치 반제동맹 서탑세포를조직하엿고

崔雲河 는소화칠년륙월상순 중국공산당에 가입한후봉천성특별위원으로반제동맹에가입하고 긴긔 특별위원회출판긔관지의출로(出路)의배포등을담임활동하엿다는것이라는바공판 언도는오는십칠일이라고한다

郊外線撤廢反對
委員諸氏慰勞

◇십이일밤명월관에서

오랫동안 문제중에잇든 교외전차철폐문제는 결국교외관게 주민의맹렬한 반대운동과 부민의여론으로 철폐를중지 하게되엿스나 이에대하야 관계주민유지는오랫동안 침식을 닛고 운동하여온관계위원 제씨를 십이일오후여섯시부터 명월관본점(明月館本店)으로청하야위로하기를개최하기로되엿다는데유지제씨는다수참석 하기를 바란다하며발긔인제씨의씨명은다음과갓다

▲朴錫哲 ▲柳海昌 ▲許炳均 ▲森末元市 ▲森久七外三十二人

洪昌奎에
十五年役
판결언도하여

【新義州】 작년십일월이일십정주군 고덕경관주재소(定州郡古德警察官駐在所)에서괴총(拐銃)일정과탄환십오발을절취한것을 비롯하야 정주군일대를횡행하면서절도(竊盜)강도(强盜)강도상인(强盜傷人)강간(强姦)등의 놀라운 범죄행동(犯罪行動)이륙칠회일시세인을놀래이든 정주군마산면서동(定州郡馬山面西洞) 홍창규(洪昌奎)(二一)에대한공판언도는지난십일 신의주지방법원에서국지(菊地)재판장으로부터징역십오년(懲役十五年)을언도하엿다고 한다

時代는變하여도

杜門洞忠魂祠에
寄金千四百圓
潭陽鞠氏와開城金氏가
七十二賢祠堂近近重修

【開城】 고려말(高麗末)의충렬사(忠烈士)칠십이현 (七十二賢)의충혼(忠魂)을모신 두문동(杜門洞)추렬비와비각들비오래된것을 당지유림측에서 그중수(重修)와사당(祠堂)을건설하고자발긔하엿든바 전선각지에서긔부금이 모히든중 근일전남담양국채옹(全南潭陽鞠琛雍)씨로부터 일천이백원과개성김청초(金聖初)씨의이백원긔증이 잇섯다하며 느케도올봄부터는 공사에착수하리라한다

動物王來訪
각지방순할듯

세계의동물왕(動物王)으로유명한『하겐벡그』대동물원을경영하는『로렌스•하겐벡그』씨는이십오일 신호(神戶)입항의 조국환(照國丸)으로 일본에 도착하야 삼월십칠일부터 동경(東京)에서개최하는 부인소아박람회(婦人小兒博覽會)에서 사자(獅子)와코기리(象)등의 맹수 써커스단의흥행을 감독하면서 동양관광과 일본공원을 시찰한후에는 맹수단을 거느리고각지를방문할예정이라한다 그런데 『로렌스』씨의 동물을 훈련 하는 방법은 다른 곳과가터 철봉이나 피스톨로위협하지안코사람을대할과가튼애정으로길드린다는혁명적의견으로소위야방식(野放式)방법을실행에성공하야 현재세계각국의 동물원은 동씨의주장을 모방한곳이만타한다

府戶別稅에不服한
異議、六百餘件
최근엔김긔래씨가이의신립
查定確實至難理由

부내안국동(安國洞)에주소를둔 충북옥천(沃川)김긔래(金琪來)씨는 소화칠년도 제일긔분호별세액(戶別稅額)월천사백팔십이원에대한 부당의 것을 지적하고 경성부윤(京城府尹)에게이의를신립(申立)하엿는데 방금이것이 문케되여잇거니와 충청북도는 련락하야그의재산조사를 다시 착수하는중이라한다 이것은경성부에서사정(査定)한세액이 실재산에 대하야너머만타는것으로 이와가티이의신립을 하엿는바 이와가튼일은종종잇서 경성부에서 될수잇는대로 정확하게 사정하여도 흥은 들어든지또는거주이동(移動)등으로 인하야 문의 (問議)와이의가 빈빈하야 호별세만으로도 작년오월부터 금년이월구일까지 경성부에 이의륙신립한건수가 일본인 자백삽십팔건 조선인 일백팔십일건 합계륙백십구건에 달하엿다한다 이와가튼이의 신립이잇슬쩨에는 경성부로써 납세증수 규약에의하야전부 접수하여가지고 그익년일월까지 재조사한후 삼분의일이실케로 감소또는 변동되엿스면등급을 감하하고 삼분의일이못되면그대로증수한다고한다

鷄虎列刺의
名藥을發明
【大同郡農民들이成功】
養鷄業者의大福音

【平壤】 평남일대에는년년이닭(鷄)의『고레라』로수십만머리가 폐사하여 양계업자(養鷄業者)들은전전긍긍상태에잇섯스나원긔고레라균(菌)은넘우도적은관계로현미경(顯微鏡)으로도발견할수업서 전염예방(豫防)이업섯는바대동군남곤면(大同郡南串面)양계조합(養鷄組合)농민멧사람이알는닭에게『산키니네』(金鷄納)를물에타서먹여 수만흔병계(病鷄)를 살리여 대성공을하엿다 지금 까지일류의학자들로서도 예방약을 발견치못한『닭고레라』의명약을남곤면농민들이 발견하엿다 함은머지안흔장래에 양계업자의일대복음될것이라한다

日曜講話

▲向上會舘(午後七時)
生活과佛教 李智光氏
▲覺皇寺(午前十一時)
推進無退 金泰治氏
▲貞洞教會(午前十一時)
自進 申興雨博士
(午後七時)
更生 金永燮氏
▲中央教會(午前十一時)
打倒迷信 金昌俊牧師
(午後七時)
神을알려는 原藤牧師
▲朝鮮中央基督教青年會(午後三時)
聖經이人類에게주는有益 姜炳周氏

天氣豫報
曇一時晴

昨日 最高 零下零度四
氣溫 最低 零下十一度
今朝最低 零下十度三

女子歌鬪
第五回의 大會는今夜
朝鮮情緒가득한……오늘밤의이노리◇

제오회현상녀자가투대회(第五回懸賞女子歌鬪大會)는경성녀자긔독교청년회(京城女子基督教青年會)주최와본사후원으로 금십이일오후 일곱시부터 종로중앙긔독교 청년회사교실(社交室)에서개최된다함은이미루루히 보도한바와 갓거니와이날을 맛게되는 주최측과후원측에서는 만반의준비와 아울러 가정에서실용될만한 상품을준비하야 일날밤어느분에게 갈것인가를 기다리는바 아즉참가치못한분들은 일년에 한번밧게업는 이긔회를놋치지 말고오늘밤일곱시까지 회비 이[illegible] 사그 공석에…

十一日夜
懸賞 女子歌鬪 大會
七時부터 鍾路基督教青年會舘에서

男女淋疾 赤白帶下 最短期 根治劑

効力一等
當選淋藥

世界的問題이던 淋疾根治藥이
秘方懸賞募集結果發見

絕對特効 最後責任保證販賣

淋疾에는 이藥이第一되는理由

淋疾最短期絕對根治되는秘方을 懸賞募集한結果 前總督府病院 大學病院齊衆院(세부란스)病院等에서가장第一이라고 常用하는處方等을 爲始하야 學士博士等의洋藥으로된處方 漢藥으로된處方 醫生 民間世傳秘方等 勿驚七百餘通秘方이募集되엿슴으로 이것을實驗中 殺菌力最强大하고 副作用全無하고 맵고 짠飲食을 먹는朝鮮人腸胃에 最適合하게된 果然特効藥이 發見되엿슴으로「効力一等最短期根治劑라고」當選賞을주고 製藥販賣를開始한것이 本當選淋藥이니世上에 이以上藥이絕對的업슬것을實驗에依하야 自信하고保證販賣합니다 한가지病에 漢藥 洋藥 民間藥等 七百種 學博士秘方 이中特選藥이니 上之上 最上第一되는 藥일것은世上에共認되어잇슴니다

◎當選淋藥本舖에는世上淋藥處方全部모히엿소

淋疾완治는勿論消化不良까지全治되엿다는感謝狀

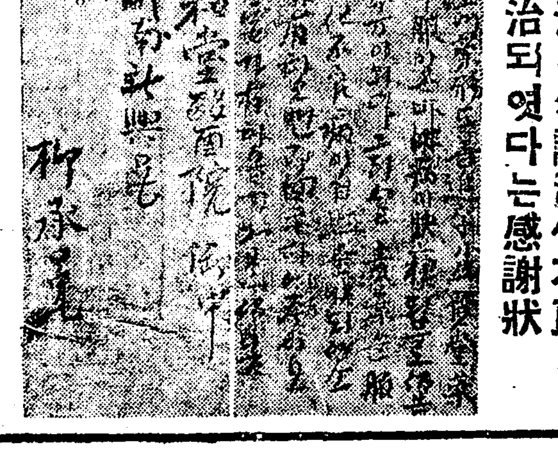

絕對的信用을엇기爲하야

●●萬一無効하면 藥價를물너 드리던지 完全根治까지 藥을無料로 드리던지

兩端間 당신의要求대로 하여드리는 責任契約保證書를 너어 드리오니 이藥만은 絕對로安心하시고 注文하시요

藥을注文하섯다가萬一 이런 確實한保證書가업스면 即時藥을退送하시요

藥價百倍返金

◎當選淋藥의內容이果然左記一、二、三、과가튼면참으로 世界的으로자랑할만한無上의有名藥이라고 누구나 認定하여 줄것이다

◎當選淋藥의原料는左記一、二、三、과絕對同一品입니다 萬一當選淋藥中에서 一個라도左記一二三原料가完全히 들지안니한것을發見하시면藥價百倍返金하겟슴니다

一、懸賞應募七百通中 特選된 皇漢秘方과 新方超特効藥 五種이 各各相當한分量이드러잇고 그우에 또

二、日本政府藥局方藥品中 第一 効力確實하다고 最高學府에서 認定된 藥을相當한分量이 添加하엿고、그우에 또

三、獨逸政府藥局方藥品中第一効力確實한 最高貴振高價藥을 相當한分量添加調劑하엿소 이藥의特長은アルカリ尿中에서나 酸性尿中에서나 中和되지아니하고最强烈한 殺菌作用을한다고하는것은 世界第一大會社인 獨逸バイエル會社가確實證明한것임니다

▲懸賞募集한第一조흔皇漢秘方에다가 日本에第一가는藥과 獨逸에第一가는藥을添加하야 製造되엿스니世上淋藥中 上之上最上第一될것은不問可知임니다

當選淋藥의內容이 이러하니가 世界어니나라 어니會社藥과 比較實驗하던지 百戰百中必勝의自信이有하오니 우리는 恒常廣告할때마다朝鮮에서盛賣되는 有名賣藥中 何國製를勿論하고 當選淋藥보다 卓効한藥은絕對的업다고 堂堂한廣告를한것이며 以上內容事實을보면 누구던지當選淋藥以上의藥이 天下에다시업슬것을 오십업시알것임니다 그럼으로 智識階級은 淋疾이걸니면 當選淋藥外의 他藥은絕對로쓰지안니합니다

藥을注文할때에 當選淋藥에對한 多少라도 의심이잇스나 무엇이나 世上일을다잘알만한 친구에게 뭇니問議하여 보시고 注文하시요

慢性 全治用 一週分 四圓
急性 全治用 一週分 二圓半
慢性重症 全治用 十五日分 八圓
急性重症 全治用 十五日分 五圓
送料先金이면無料 代引이면卅錢

京城水下町四、一○
平和堂藥品部
電光六三 振替九四三二

[illegible] 無料 十五錢郵票보내시는人의게送呈

効力第一

로ー도안약

視力保健運動의第一線에선

世界的眼科藥—井上獨國博士處方

玲瓏·鮮銳한眼!!

그것은近代人의生命이다

網膜을刺戟하는强烈한光線과숨막히는塵埃、소리도업시襲來하는病菌의脅威——激甚한生活戰의前線에서奮鬪에疲困한눈에安息과營養을與하라。그것은近代人의用意다、常識이다、『世界의眼病國日本』의不名譽로부터解放되기爲하야于先眼藥의選擇을勿誤하라

스마ー트한로ー도式點眼器

이瓶도音에고、瓶의上部의고무를若干누르면一滴식點眼할수잇소、藥이조곰도浪費되지안코便利、衛生、經濟를兼한新案特許의容器입니다。

現代眼科藥의最高標準을것는것

로ー도안약은本邦眼科醫界의權威、井上獨國醫學博士가國民眼科衛生의立場에서治病上及健眼上、가장有效하다는優秀한處方을藥學博士中尾万三先生指導下에嚴製한것이니我國醫學、藥學의粹를모다現代眼科藥의最高標準을것는것입니다

家庭藥의使命—効力第一

손쉽게使用하야眼疾을趁卽곳친다는것은家庭藥인眼藥의第一使命입니다 로ー도안약은優秀한收斂作用、防腐、殺菌作用、消炎作用、鎭痛作用等、무릇眼疾의治療에必要한諸作用을完全히具備하고從하야 何等他藥液으로눈을씻을手苦를덜고그러고도超스피ー드的藥效를가진것입니다

눈을刺戟치안음(안쓰리고안아픔)

로ー도안약은奏效迅速할뿐아니라 點眼하야눈에不快한刺戟업고(안쓰리고안아프고)點眼後참말『눈이샌듯한快感』을늣기는것은그자랑할만한特色의하나이니 이것은眼疾治療上은勿論、스포ー츠의前後或은讀書、記帳、裁縫等細密한일에從事할때에使用하야最良한效果를보십니다

最大의信賴—日本一의販賣高

로ー도안약은現에그販賣高에잇서斷然日本一인榮譽를保有하고잇습니다 이顯著한事實은로ー도안약이近代人의要求에完全히合致하야社會最大의信賴를受하고잇슴을가장雄辯으로말하는것입니다

001988

適應症

結膜炎·結膜充血
疲勞眼·學校眼炎
角膜炎·眼瞼緣炎
角膜翳·토라호무
麥粒腫·涙囊炎等

俗稱 充血된눈、돌림눈、血眼 진무른눈、눈곱낀눈、雪盲凝眼、흐린눈、섬눈、찔린눈、다리때、濁한눈、부은눈、마른눈等

生産合理化의結果

藥價低廉

大瓶	五十錢
中瓶	三十錢
小瓶	二十錢
小兒用	二十錢

小兒用로ー도안약에就하야

小兒用로ー도안약은十五歲以下의小兒、乳兒의眼疾治療及豫防을使命으로하고處方된것이니 안쓰리고、안아프고아모리어린애기네에게도便하게安心使用할수잇습니다。

本舖 大阪市東區南久寶寺町 **山田安民藥房**

中尾藥學博士指導

規模의宏大·設備의完全·東洋第一의稱잇는로ー도안약工場全景

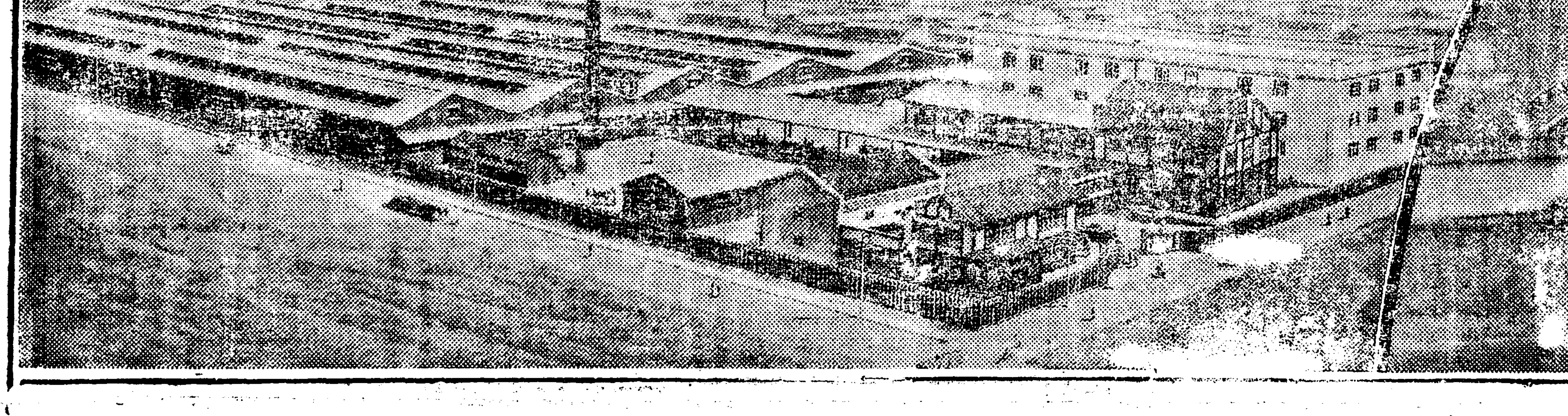

千餘名의 叺生産者 榮山浦檢查所襲擊

檢查員毆打事務所窓破壞 警察總動員鎭撫

【榮山】 정월대보름날인지난칠일 전남영산포검사소(全南榮山浦檢查所)에는 천여명되는가마니(叺)생산자가동검사소를에워싸고 검사원을구타하며 사무소의문짝까지 파괴하야 일대수라장을 일우엇다한다 이급보를접한 영산포주재소에서는 소관권부가현장에 총출동하야 겨우진무를식히고 두명의 검속자까지 내엿다는데 자세한 내막을소개하건데 영산포검사소에 검사원의부족으로도 생산자의 불평이만타는것은 본보에 긔보한바어니와 그날이맛침 정월대보름임으로생산자들은 속히 검사를맛추고도라갈가하고 아츰두시나 세시에삼사십리되는 먼길을 떠나동검사소로 집중되엿다한다 그러하야 검사원은 순번(順番)대로검사를 맛추는도중 징리기잘못되엿다는등 마당이 낫부다는등문제를우며가지고 다른 순번으로가서 검사를함으로 생산자들이분개되여서 권긔와 갓치습격한것이라한다

이와가티습격을 당한 검사원장모(張某)는놀연검사를중지하며생산자들에게 검사를 못맛추어주겟다함에 분도리엇시 라주검사소(羅州檢査所)로가지고간 생산자도만엇다한다

檢擧萬九千人中 送局者는不過七千

이배이상이류치만으로석방 昨年中光州警察統計

【光州】 작년일년동안에광주경찰서에검거류치된이원의총수는 일만일천팔백사십사인 이라는테예비금속(豫備檢束)이일백이십사인이요검사국(檢査局)으로압송된인수가 칠천명이라 는바 나머지 일천칠백이십명은류치만으로석방된인수라한다

世上을騷動식힌 沈宗星公判

十三日平壤覆審서

【平壤】 일시세상을 소요케하든사형수심종성(沈宗星)은종상(銃傷)과동상(凍傷)도거의전쾌되엿슴으로 공범김봉주(金奉胄)와가티십삼일오전평양복심법원에서좌등(佐藤)재판장심리 백무(百武)고도(高島)량판사배심횡전(橫田)검사립회로공판이개정키로결정햇다

일심에서 사형선고를 바든종한놈인만큼 복심에서도 사형은면치노은것일것이라한다

馬山赤色教員同盟 一年半懲役言渡

삼명엔삼년간집행유예 釜山地方法院에서

【釜山】 재작년구월마산부산호리(馬山府山湖里)로동야학(勞働夜學)선생들을중심으로하야마산적색교원회(赤色教員會)를조직하고 무산아동에게 공산주의사상의 동화와창가를 가르쳐서 현재자본주의 사회를 ○○하고 ○○주의 사회건설을 목적하고 비밀리에 활동중에잇다가 작년이월경에마산서(馬山署)에검거된강형재(姜炯宰)(三○)외세사람에관한 치안유지법위반 사건의 관결언도는 작구일 부산지방법원제일호법정에서경(鏡)재판장으로부터 김또문의게 일년반징역 남어지세사람에게는 모다징역일년반 삼개년 집행유예의언도가잇섯는데 피고는 모다일년반의구형이엇다한다

▲金文文(二四) 一年半 ▲姜炯宰(三○) (懲役一年半 三年執行猶豫) ▲朴根祚(二三)(同上) ▲韓里柱(二三)(同上)

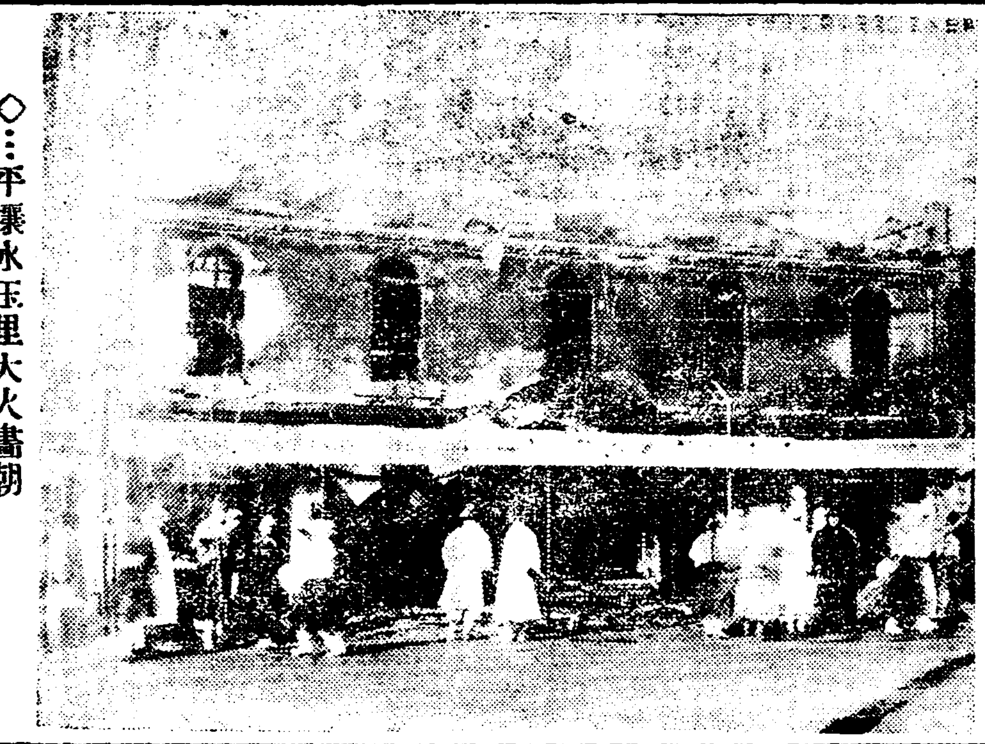

◇…平壤水玉里大火畵朝 작일이면긔사참조…◇

四人組의 大詐欺賭博團

삼천원을사긔

【平壤】 평양부진향리(眞香里) 미상긔계상김재도(金材道三六)는동무게명과공모하고자긔는평북대금광의 주인이라 하여대부호로 가장하고 텰일오후아홉시부터 부내행정(幸町)김모(金某)의집에서평양부내관후리(舘後里)부호 김성영(金成榮)(三一)을유인하야 사긔도박을 개장하여가지고 김성영으로 일회십원으로 천식걸어노케한후 오천원은 따게하고 구일정오부터 다시개장하기로에 김성영이 현금삼천원을 준비하지못하면 익인오천원은 됨대로 지불치안는다하여 김성영으로 현금삼천원유준비케하고 자긔들은 현금이백이십원을 신문지에 싸가지고 오천원 처럼보히한후 케이차개장을하여 김성영삼천원을 몽영거두어가지고 달아낫다 그케야속은줄알게된 김성영은 평양서에 고소하여 동일오후 다섯시경머동장안에서 며겨두못레 체포햇다한다

北國에도 봄氣分

水銀柱가昇騰

【中江】 지난일월십이일녕하사십삼도륙분까지의최저긔록을지은중강진의 수은주는 이월삼일까지 녓대어령하삼십오도 이상을올나 보지못하던바 듯기만해도 따뜻한봄긔운을 사람의품속에너허주는 립춘절긔를 지낸지사흘쌔되는 이월칠일 최저는 일약삼십도를 뛰여올나서 령하칠도를보이고잇다 이로부터 북쪽조선도 일천구백 삼십삼년의 봄빗을누릴수잇게되는것이다

二年間에 萬人增加

平壤人口統計

【平壤】 평양부에서는작년십일월이십일두리십이월십이일까지평양을 오십구개조사구(調査區)에난호아 현주인구에대한조사를행한결과 조선인 십이만사천사백오십사인 일본인 일만구천사백오십일인 외국인 일천삼백칠인 합계 십사만오천이백십이인이되엿나

권긔 게산중에는 긔숙사입사중의학생(學生)병영거주 군인(軍人)형무소수용인 수인(囚人)등은 가입되지안엇슴으로 이것와지 가산한다면 평양의총인구는 십오만명을돌파신 초과할것이다 이년전인 소화오년 십이월말조사와 비교한다면 전인구는일만이백팔십오인의증가로조선인은 칠천팔백사인 일본인 일천구백구십사인의증가라한다

禁酒斷煙運動

樂隊를先頭로 禁酒歌를高唱

城津八百教人動員

【城津】 지난구일오후일시오일긔독청년 성진련합면려회(基督青年城津聯合勉勵會)주최로 성진욱정 중앙 향정각교회와보신남녀학교급 성진남 경성학원이련합하야 무려팔백여명이 금주(禁酒)단연(斷煙)운동을대대적으로 이르키고저 보신녀학교운동장에 회합하야 술과담배는 패가망신의 장본이라는 선권지칠천여매를 가지고 악대에마추어금주가를 합창하면서 권시가로긔행렬을하엿다고한다

女子節制會主催 長蛇의旗行列

定州의宣傳과講演

【定州】 지난구일오후두시경정주긔독교녀자절제회(定州基督教女子節制會)에서는 회원은물론 동교교우및 주일학교생총동원하여 악대를 선두로장사의열을지여 술과담배는 패가망신의장본이라는 선권지를 분포하며 금주단연이라는 적은긔를들고 긔행열을하엿다하며 밤에덜시부터정상극장(定商劇場)에서 동교녀자절제회주최(同校女子節制會主催)로금주강연회(禁酒講演會)도잇섯다는데 연사는신학사최윤관(神學士崔允寬)씨와김형식(金亨植)녀사이엇다한다

三百名이旗行列

价川青年禁酒宣傳

【价川】 『술』의도시개천시민을 각성식히겟다는 개천의로개천면려청년회(价川勉勵青年會)에서는 지난구일 오후두시부터금연금주선전긔행렬을하얏는데단연동일원천부와남녀예수교도삼백여명 총출동으로 우렁찬음주가(禁酒歌)에발거름맞추어천개천시가를 순회하면서 다수한선전세라들산포하야천시민에게 만흔각성과큰충동을주엇다 그리고밤칠시부터는금주강연회를 개최하얏나한다

朔寧의宣傳은 警察이禁止

【朔寧】 경긔삭녕은(술과담배로 부패하며 몰락되는경향이잇스며 따라새주가들는 날로예여들고 간드러진우슴과 환락에몸속서 진날술모르는 장구소래와 아울러 금주단연을고창하는 농촌진흥회 최고간부배들이 진흥하니 술권사회를 무도하녀우려타한다 농촌을위하여 구케하며 농민을시도한다는 간두배가 압으로 금주단연이요 손엔술잔과 은하공당이를 들고일반에 비란과조소를 면시하니 석자간은큰두통거리로안단다 삭녕 지방은 부엇보다 장족진보중향이 잇는화류계와 연초소매인 용정으도동미를부패식히며 국가를 망께하는술담배는 일케이 된는다면 매년보통학교를 설립일수 잇단다 지난구일(음력보름)에 긔회를타서 금주단연선권과 세라산포등으로 강연을하려든 야소교삭녕례배당서는 거행못하고 잇다고한다

女子隊가總出動

元山의宣傳과講演

【元山】 원산 긔독교청년회(元山基督教青年會)에서는지난구일오후두시부터두씨녀자고등보통학교(女子高普)녀자신학교(女子神學校)진성녀자보통학교(進誠女普校)루씨녀자보통학교(樓氏女普校)생도들이행렬을하야 조선녀자긔독교 절제회련합회(朝鮮女子基督教節制會聯合會) 발행인금주단연(禁酒斷煙)의세라를석히며시내권부를 행렬하면서 선권하혼동일오후칠시반부터 원산 각례배당주최로 금주단연강연회를 개최한바이성황리에 맞치다한다 그연사는아래와갓다

一、石隅洞禮拜堂趙熙炎牧師

一、隆石洞禮拜堂李承吉牧師

一、南村洞禮拜堂李浩彬牧師

宣傳비라散布

鎭川教會活動

【鎭川】 충북진천감리교회에서는지난구일 오후두시경 시내를행렬하야 단이며 집집마다세라를돌니고 며며적 선권이잇슨후그날밤에는 금주단연에 대한강연이잇서서 성황을 일우웟다고한다

私立中等校에對하야 規定嚴守를指示

一學級을五十名으로嚴重制限 平南學務課의發令

【平壤】 평남학무과(平南學務課)에서는부내각사립중등학교에 대하여 금춘신입생모집입학시험일은 삼월 이십이일이후로할것과 입학급 오십명을초과치못한다는 규정에의하여 모집일것을 엄중지시하여 왓다한다 평양부내각공립(승등학교에서는삼월이십일 일제히입학시험을 시행하게되여 잇고종래에도 각사립학교에서 공립학교보다압서서 입학시험을 실시하든관계상 공립중등학교입학시험이후라는 금번의 지시에대해서는 공립중등학교에서 면츰선발하고 남은 응모자를사립중등학교에 수용하라는 의미라하며 각사립학교 당국으로서는 불평도 적지안케되엿다 더욱이 중등학교입학시험이 곤난한이때에 단한명이라도 시험지옥에서 구제하자는 견지하에서 각사립교에서는 일학급 오십명이란규정을 초월하여 륙십명내지칠십명까지를 모집하엿고 당국에서도 묵인해오든것이 금번긴긔와가튼 지시가잇서 규정을엄중시행하게되다면자연수용력이줄게되여갓득이나격심하든시험지옥은가일층격렬화하게될이라한다

入學難을 激成할뿐 某校長談

권항과갓치 규정엄수와 입학시험기일을 삼월이십이일 이후로지시함에대하야 모중등 학교장은 다음과갓치 이야기한다

학무당국으로서의 금번 지시는 사립고보가 공립고보를압질려입학시험을 실행하여 우수한생도를 먼출컴령 한다는 견지에서 출발한것인지 몰으나 이러한검은방임(放任)해두는편이 조흘것갓다

입학급오십명으로 제한하는 규정을엄수하라는 문제에대해서도 종래규정을 무시하고 정원이상을 모집햇고 당국도 묵인한것은 결국 계명이라도 더입학지옥에서 구케하겟다는것에불과하든것이금번엄중케한케된것은입학난을더욱격렬하게할뿐이안일가합니다」운운

競爭은不可 平南學務課員談

동문제에 대하여 평남도학무과원은다음과가티이야기한다

공립학교는 발서부터 입학시험긔일을 통일햇고 입학생수도분명히 규정대로해 왓스며 금번도 각공립보고에서는 이십이일로 정햇다 이러한것은 경성과가튼 곳에서는 수년전부터 실시하고 잇는것인데 공연이 입학시험긔일을 경쟁하는 모양과갓흔것은 여러가지폐해가잇슬것이다

입학급 오십명이라는것은 법규에 정해잇는것이요 총독부당국으로서도 엄중지시가잇는것이다 입학지옥에서 구제한다는점으로는 물론 규정이상을 초과하는것이 조흘지모르나이것은 공연히 교육상위생상 가라여러가지로 폐해가만흐며 공연히생도들을 희생식히는것이될것이다」운운

가투의시조백수 (終)

이것을잘외우서야만 일등을하시게됩이다

八十

일중의 삼족오야 가지말고내말들어 너희는 반포조라 조중지효 하나니라 우리의 학발쌍친을 더듸늙게하여라 (許松湖)

八十一

송림에 눈이오니 가지마다 꼿이다 한가지 꺽거내여 님계신데 보내고저 님꾀서 보오신후에 녹아진들어떠리 (無名氏)

八十二

뭇노라 명라수야 굴원이 어이죽다더니 참소에 더러힌몸 죽어두칠 따이업서 창파에 골육을씻서 어복에장하니라 (成忠)

八十三

가라 가라거늘 칭남집에 가소하고 가는가 안가는가 문틈으로 떼어보니 눈물이 비오듯하야 풍지켜켜 못볼내라 (無名氏)

八十四

도화는 엇지하여 홍장을 짓고서서 세우 동풍에 눈물을 무삼일고 춘풍이 덧업슨줄을 못내슬어하노라 (桂娘)

八十五

산촌에 밤이드니 먼데개지저운다 시비를 열고보니 하늘에찬 달이로다 저개야 공산잠든달을 지저무삼 하리오 (無名氏)

八十六

세버들 가지꺽거 낙근고기워여들고 주가를 차즈려고 단교로 건너가니 그곳에 행화저나리니 아모덴줄 몰나라 (金竹所)

八十七

산밋헤 사자하니 두견이도붓그럽다 내집을 굽어보며 솟적다 우는구나 저새야 세간사보다간 그도큰가 하노라 (無名氏)

八十八

말하면 잡류라하고 말아니하면 어리다네 빈한을 남이웃고 부귀를 새오나니 아마도 이하날에 사올일이 어려워라 (金仙源)

八十九

청영 놉흔봉에 쉬여넘는 저구름아 고신원루를 비삼아 띄여다가 님계신 구중심처에 뿌려줌이엇더뇨 (李白沙)

九十

사랑이 거짓말이 님날사랑거짓말이 꿈에와 뵈온말이긔더욱 거짓말이 날가티 잠아니오면 어느꿈에 뵈리요 (金仙源)

九十一

[illegible]이 건듯부러 [illegible] 나 귀밋헤 묵은서리야 녹일줄이 잇스랴 (朴仁老)

九十二

동창이 밝앗나냐 노고지리우지진다 소치는 아이들은 상긔아니일엇나냐 재넘어 사래긴밧을 언제갈려하느뇨 (南藥泉)

九十三

꿈에 다니는길이 자최곳나량이면 님의집창밧기 석로라도 다르련마는 꿈길이 자최업스니 그를슬허하노라 (無名氏)

九十四

청춘에 곱든양자 님으로해 늙엇다 이제야 님이오면 나인줄아오실가 진실로 알기곳아오시면 곳에죽다어떠리 (無名氏)

九十五

태산이 놉다하되 하늘아래뫼이로다 오르고 또오르면 못오를리 업건마는 사람이 제아니 오르고야 뫼를 놉다하더라 (楊蓬萊)

九十六

동짓달 기나긴밤을 한허리를 돌에내여 춘풍 이불밋에서리서리너 헛다가 어른님 오신날밤이여든구뷔구뷔펴리라 (黃眞伊)

九十七

청강에 비듯는소리 긔무엇이 우읍관대 만산홍록이 휘들어저웃는고야 두어라 춘광이멋덧이리 우슬대로 우서라 (孝宗大王)

九十八

달뜨자 배떠나니 이제가면언제오나 만경창파에 나는듯 도라오소 밤중만 지국총소리에 애긋는듯하여라 (無名氏)

九十九

청산리 벽계수야 수이감을자랑마라 일도창해하면 다시오기어려워라 명월이 만공산하니 쉬여간들 어떠리 (黃眞伊)

百

매화 넷등걸이 봄철이도라오니 넷피든 가지에 피엄즉도하다마는 춘설이 란분분하니 피동말동하여라 (梅花)

遲至하는 寄贈品

◇歌鬪大會에

경성녀자긔독교청년회(京城女子基督教青年會)주최와 본사후원으로 제五회현상녀자가투대회(第五回懸賞女子歌鬪大會)가이월십일일에열닌다는것은누루히 보도한바와갓거니와 이번이대회에 사내각상점과 유지제씨의 열렬한지지로 자발적긔증이만히 드러오게되는바 우선지금까지 드러온상품을소개하면다음과갓다

電氣다리미一件 光云商會

交織熏素저고리감一件 大昌貿易株式會社

차마감一件 崔津鴻商店

치마감一件 孫鍾洙商店

海東木一疋 興一社

오ー케레코드一箱 오ー케蓄音器會社

여드름藥아쿠넬五個 滿華美容化學研究所

朴家粉五個 朴家粉製造本舖

石鹼半打 洗髮粉八個

香水用器一打 和信商會

明日 (65)

崔獨鵑作 安夕影畵

秦三重 (五)

『뭐애요? 아버지』

순경이는 그부친이 새삼스럽게 자긔에게 칭이잇다는것이 궁금하엿다

『꼭 드려야한다 응』

『글세 말슴해보세요 뭐애요 아버지칭이면 무엇이나 드터야할것이지요』

이러케말하고 순경이는 자작의입에서 말이 떠러지기를기다리엇다

『너도 이제는 어린애가 아니니까……』

자작은 말을끈코 그딸의얼골을 내려다본다

『커는 언제 싸시도 어린애애요 아버지 압헤는……』

『그러니까 너도생각을 해보앗는지도 모르겟다마는…… ……이제는 새해가 되엿스니 네나히스무살이 넘지안엇느냐 그러니 새시나가스무살이 적으냐?』

『아버지 서른이 넘어길어요 어서 결혼만 말슴하서요』

약은척하는 순경이로도 그부친이 강차 부어을 말하기위하야 이러케 말허두가 긴지틀몰랏다 정월 초하룻날부터 남자친구들과 자동차를 타고 단닌것을알고 우중을 내리려는가보다 하고 생각하고먼저 응석을하고 나스는것이엇다

『오냐 그럼 결혼을 지으마 금년에는 네가 시집을가야한다』

『아이 아버지는 별말슴을다하시어』

『아니다 이것만은 그러케할말이 아니다』

『아버지 그러케 케가 이집에잇는게 귀치안으서요 꼭 금년이라는 긔한을 작정하고 또차보내려 들게』

『천만에 네가 내말을드르면 더귀해하자 그리고 너하고십흔일이면 무어시든지……… 다 해줄걸……그래서 너야 양반의집자식으로 그런일이 만무하겟지마는 요즘 학생색시들중에는 케부모가 정해주는 신랑을 마다고하고 별별 괴상한 일이 만타드라』

『그래 엇더케 햇다는 말슴이서요』

『그래서 마침 착실한 신랑감이 잇스니……』

『…… ……』

순경이는 이케는 응석의人대답도 할처지가못되여서 침묵을 직히엿다 침묵을 직하면서도 그부친의 입으로나올 뒤시말을 주의깁게 기다라엇다 대체 엇던식자를 가르처 작실한 신랑감이라고하는가? 하는 호긔심도 바이 업지는 안엇다

『신랑감이라고 하는사람은녀도잘알는지모르는 네큰옵바들터라 차저오기도하는 휴남작의아들 홍철재말이다공교히 지난 첫달에 상처를 하엿는데 별서속현할날이나서 청혼이 들어오는 구나』

홍철재라면 순경이도 물론 잘아는청년이엇다 그큰오라버니찬섭이의 친한친구로서 여러번보아 인사도잇는사이엇다 언제인가 그 큰오라버니와 갓치 조선호텔 무도회구경갓슬때에는 그에서 구지말니어서 커덕초머까지도 바든일이 잇섯다

경솔하고도 오만한그는녀자에게는 분외로 친절한것이엇다

『커는 시집안갈러이애요 언케까지나 아버지딸도 뗘나쓰고 잇슬터이애요』

순경이는 병명하고 거절하려고하엿다

『철없는 소리점 그만두어라 늙은 애비가 언케까시나 살드냐 그리고 녀자라는건시집을 가는게 맛당한 도리인데……』

『그럼 아버지가 도라가신뒤에시집을갈러이애요』

『모두다 쓸데업는소리다 애비하는대로 맷저두어라』

『실혀요 정말 시집안갈러이애요』

순경이는 이것으로써 분명히 거절한셈이엇다

그러나 자작은 어린 딸에게그이상 응탁을 구할 필요는업다고 생각하엿다 케녀더러 시집을 가라고 하여서 어서 보내주서요。하는대답을 드를수도 업는일임으로 그만하면 더말할것도 업슬줄미덧다

『그이야기는 그만두고 아까 말하는 그애는 은행에 쓰도록 내가말해보마 리력서를 가서 오라고 그래라또 무슨놈이 업느냐 엽거든그만 나가거라 내가 어려워서 좀두어야겟다』

『아무튼지 커는 시집가기실혀요』

순경이는 자긔딴에는 최후로 한번더 결혼문제에대한것을거절하고 그아버지방을나와다

年賦定期貸付 普通銀行業務

中央銀行代理店 日本勸業銀行代理店 朝鮮殖産銀行代理店

株式會社 朝鮮殖産銀行

京城府南大門通二丁目百四十番地ノ一

資本金參千萬圓

頭取 有賀光豐

全鮮各地에支店 派出所五十八個所及 東京 大阪에 支店잇슴

朝鮮舊式婚具用品專門

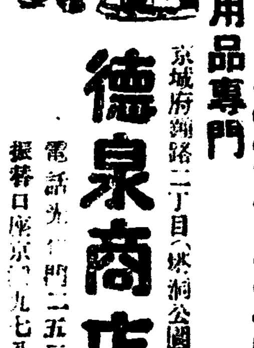

德泉商店

京城府鍾路二丁目(塔洞公園前)

電話光化門二五二一番 振替口座京城九七八番

營業種目 鍮器、漆、婚具、屛風、樂器

工場 京城府外上往十里[illegible]番地

發明考案指導

特許實用新案意匠商標

本會事業一覽要返信料

發明學會

入會歡迎

京城寬勳洞一九七 電話光一五六四番

出願手續相談

セブランス醫專病院眼鏡部

京城驛前

檢眼 本校本院眼科眼科教授擔任

各眼科及學校御指定處方調製

支店 平壤 竹典里四六

皮膚科花柳病科

醫學博士 吳元錫

產婆 金[illegible]允

京城安國洞네거리 電車停留場前

電話光化門二一二三

◇訂正 昨十七日夕刊本紙第二面에揭載된魚允彬氏訃告廣告中암、어비순는괌、어윤빈의誤植이옴기玆에訂正함

料金 階上大人五十錢 小人三十錢 階下大人三十錢 小人二十錢

二月十日낫부터特別大公開

◇유니버ー살社超特作全發聲映畵

푸란켄시타인 全九卷

監督……쩸스、호엘氏

主演……고린그라이브氏 메에그라이그氏

오즉科學의絕對만밋고愛를否定하든젊은學者푸란켄시타인알프스山麓의寒村、古時計塔속에幽閉하야研鑽幾星霜드듸어發見과創造의曙光은왓다大雷雨의밤大空에放射되는强烈한電擊에死人이蘇生되엿슴께地上에는엇더한現象이낫슴가!!

◇유니버ー살社新作全發聲映畵

活動家往來 全八卷

監督……죤、스데이론氏

主演……죤、푸란시스、[illegible]氏 자리、시[illegible]氏

爆笑喜活劇의映畵이다

次週‖死의灘空路、鐵拳西部王

豫告‖七萬人의目擊者로빈손子들子街의殺人、로ー스ー푸렌잔의배노래、라스카、六月十三日夜、푸론드뷔너스 惡魔와深海大空의鬪士、放送室의殺人、警君네로ー

朝鮮劇場

當選謝禮

今般順天文廟掌議選擧에 本人等이選이被選되엿슴으로一般儒林의厚誼를玆에謝禮함

癸酉正月八日

順天文廟掌議

金基㤥 鄭基銓 鄭甚熇 金演浩 崔昶鎬 金承杓 裵洪用 孫鳳晋

二月十一日부터 晝夜 三回間

毎日二回 낫一時 밤七時半 始映

新春第二回特選名畵上映

入場料 階上十錢 階下十錢 均一

米國파이나시社作品

探偵劇 仲間의守護者 全七卷

佛國아레기스社特作品

名優 안후리트파레도氏 마ー사만스후앤우트孃 主演

巨篇活劇 職工의春 全七卷

名優에도몬드가미氏主演

人間은언제나空想과愛慾이잇다 世上事가마음대로된다면그는봄과갓다

米國BP社特作品

名優구라라보우孃主演

活劇 巴里兒의戀 全八卷

사랑은人生의꽃이다愛로써生하는社會相의內幕을보고드르시라

常設映畵 第一劇場

二月八日晝間封切

毎日晝夜二回超特別大興行

◇메추로뭘드윈메이여超特作

米國海軍省共同製作

全發聲日本版

太平洋爆擊隊 全十二卷

쪽지할監督作品

워레스베아리、氏主演 그라크ー게ー블氏

米國太平洋艦隊、航空軍最新百八十機、世界最大航空母艦사라도가、大航空船三隻參加、驚異的大航空飛行과爆擊砲撃術!極東風雲이漸急한太平洋問題는全世界觀客의集注되고잇는이때果然이한映畵는우리들에게무엇을暗示하며가르치는가? 누구나이한篇만은보아두시라!

◇메추로뭘드윈메이여超特作

金發聲 뉴ー문 全十卷

世界的名歌手로ー렌스티베트氏 메리、스아라ー 主演

黃金의歌劇과音樂이融和된完璧篇!사랑과冒險과劇的諸要素를完全이갓추운傑作!

深海、豫告、부론드뷔너스、惡魔와母、마라하리、참푸

高級 常設 團成社